



Allegato A)

**COMUNE DI PAGANI**

**PROVINCIA DI SALERNO**

**Ricognizione periodica  
delle partecipazioni pubbliche  
al 31.12.2021**

(articolo 20, comma 1 e seguenti, D.Lgs. 175/2016 e s.m.i. -  
T.U.S.P.)

**Relazione tecnica**

## **Indice generale**

1. INTRODUZIONE
2. RAZIONALIZZAZIONE PERIODICA DELLE PARTECIPAZIONI PUBBLICHE
3. IL QUADRO DELLE PARTECIPATE DEL COMUNE DI PAGANI
4. REVISIONE PERIODICA ADOTTATA AI SENSI DELL'ART. 20 DEL D.LGS.  
N. 175/2016 CON RIFERIMENTO ALLA SITUAZIONE AL 31.12.2020
5. PIANO OPERATIVO DI RAZIONALIZZAZIONE ANNO 2021
6. CONCLUSIONI

## 1. INTRODUZIONE

La legge di stabilità per il 2015 (Legge 190/2014) ha imposto agli enti locali l'avvio di un *"processo di razionalizzazione"* delle società a partecipazione pubblica allo scopo di assicurare il *"coordinamento della finanza pubblica, il contenimento della spesa, il buon andamento dell'azione amministrativa e la tutela della concorrenza e del mercato"*.

In adesione a tale disposto legislativo il Comune di Pagani approvava con delibera di consiglio comunale n.88 del 23/10/2017 "Revisione straordinaria delle partecipazioni ex art. 24 Dlgs 19 agosto 2016 n.175- Ricognizione partecipazioni possedute.

In data 23 settembre 2016 è entrato in vigore il Testo Unico delle Società partecipate (D.Lgs. n. 175/2016) attraverso il quale il Governo ha dato attuazione alla delega prevista nella legge 7 agosto 2015 n. 124, sulla disciplina delle partecipazioni societarie delle amministrazioni pubbliche, al fine di assicurare la chiarezza delle regole, la semplificazione normativa e la tutela e la promozione del fondamentale principio della concorrenza.

Le disposizioni del decreto hanno per oggetto la costituzione di società da parte di amministrazioni pubbliche, nonché l'acquisto, il mantenimento e la gestione di partecipazioni da parte di tali amministrazioni, in società a totale o parziale partecipazione pubblica, diretta o indiretta.

In particolare, il decreto risponde alle esigenze individuate dal Parlamento ai fini del riordino della disciplina delle partecipazioni societarie delle amministrazioni pubbliche, attraverso i seguenti principali interventi:

- l'ambito di applicazione della disciplina, con riferimento sia all'ipotesi di costituzione della società che all'acquisto di partecipazioni in altre società a totale o parziale partecipazione pubblica, diretta o indiretta (artt. 1, 2, 23 e 26);

- l'individuazione dei tipi di società e le condizioni e i limiti in cui è ammessa la partecipazione pubblica (artt. 3 e 4);

- il rafforzamento degli oneri motivazionali e degli obblighi di dismissione delle partecipazioni non ammesse (artt. 5, 20 e 24);

- la razionalizzazione delle disposizioni in materia di costituzione di società a partecipazione pubblica e acquisto di partecipazioni (artt. 7 e 8), nonché di organizzazione e gestione delle partecipazioni (artt. 6, 9, 10 e 11);

- l'introduzione di requisiti specifici per i componenti degli organi amministrativi e la definizione delle relative responsabilità (art. 11 e 12);

- definizione di specifiche disposizioni in materia di monitoraggio, controllo e controversie (artt. 13 e 15);

- l'introduzione di disposizioni specifiche in materia di crisi d'impresa e l'assoggettamento delle società a partecipazione pubblica alle disposizioni sul

fallimento, sul concordato preventivo e/o amministrazione straordinaria delle grandi imprese in crisi (art. 14);

- il riordino della disciplina degli affidamenti diretti di contratti pubblici per le società "in house" (art. 16);

- l'introduzione di disposizioni specifiche in materia di società a partecipazione mista pubblico-privata (art. 17);

- l'introduzione di disposizioni specifiche in materia di quotazione delle società a controllo pubblico in mercati regolamentati (art. 18);

- la razionalizzazione delle disposizioni vigenti in materia di gestione del personale (artt. 19 e 25);

- l'assoggettamento delle società partecipate agli obblighi di pubblicità, trasparenza e diffusione di informazioni da parte delle pubbliche amministrazioni di cui al D.Lgs. 33/2013 (art. 22);

- la razionalizzazione delle disposizioni finanziarie vigenti in materia di società partecipate dalle pubbliche amministrazioni locali (art. 21);

- l'attuazione di una ricognizione periodica delle società partecipate e l'eventuale adozione di piani di razionalizzazione (art. 20);

- la revisione straordinaria delle partecipazioni detenute dalle amministrazioni pubbliche, in sede di entrata in vigore del testo unico (art. 24);

- le disposizioni di coordinamento la legislazione vigente (art. 27 e 28).

In base all'articolo 24, comma 1, del decreto legislativo 19 agosto 2016, n. 175, ciascuna amministrazione pubblica, entro il 30 settembre 2017, era chiamata a effettuare, con provvedimento motivato, la ricognizione straordinaria delle partecipazioni possedute alla data del 23 settembre 2016, individuando quelle da alienare o da assoggettare alle misure di razionalizzazione di cui all'articolo 20 del TUSP.

L'esito della ricognizione, anche in caso negativo, doveva essere comunicato al MEF, entro il 31 ottobre 2017 (scadenza poi differita al 10 novembre 2017), esclusivamente secondo le modalità di cui all'articolo 17 del Decreto-Legge 24 giugno 2014, n. 90.

Una volta operata tale ricognizione straordinaria, le pubbliche amministrazioni hanno l'obbligo, ai sensi dell'art. 20 del TUSP, di procedere annualmente alla revisione periodica delle partecipazioni detenute predisponendo, ove ne ricorrano i presupposti, un piano di riassetto per la loro razionalizzazione.

A tale obbligo sono tenute le amministrazioni di cui all'articolo 1, comma 2, del decreto legislativo 30 marzo 2001, n. 165, i loro consorzi o associazioni per qualsiasi fine istituiti, gli enti pubblici economici e le autorità di sistema portuale (art. 2, comma 1, lettera a), del TUSP).

Con deliberazione del Consiglio comunale n. 88 del 23.10.2017 questo Comune ha provveduto ad effettuare la ricognizione straordinaria delle partecipazioni possedute alla predetta data, analizzando la rispondenza delle

società partecipate ai requisiti richiesti per il loro mantenimento da parte di un'amministrazione pubblica, cioè alle categorie di cui all'art. 4 T.U.S.P., il soddisfacimento dei requisiti di cui all'art. 5 (commi 1 e 2), il ricadere in una delle ipotesi di cui all'art. 20 comma 2 T.U.S.P..

## **2. RAZIONALIZZAZIONE PERIODICA DELLE PARTECIPAZIONI PUBBLICHE**

L'art. 20 del T.U.S.P. "*Razionalizzazione periodica delle partecipazioni pubbliche*" al comma 1 prevede che le amministrazioni pubbliche effettuino annualmente, con proprio provvedimento, un'analisi dell'assetto complessivo delle società in cui detengono partecipazioni, dirette o indirette, predisponendo, ove ricorrano i presupposti di cui al successivo comma 2, un piano di riassetto per la loro razionalizzazione, fusione o soppressione, anche mediante messa in liquidazione o cessione. Sempre ai sensi del comma 2, il Piano è corredato da un'apposita relazione tecnica, con specifica indicazione di modalità e tempi di attuazione.

Ai sensi dell'art. 20 del T.U.S.P. "*Razionalizzazione periodica delle partecipazioni pubbliche*", al comma 3 si prevede che i provvedimenti di cui ai commi 1 e 2 sono adottati entro il 31 dicembre di ogni anno, e trasmessi con le modalità definite al comma 3 medesimo. Infine, il successivo comma 4 del succitato articolo prevede che in caso di adozione del piano di razionalizzazione le pubbliche amministrazioni approvino una relazione sull'attuazione del piano che evidenzii i risultati conseguiti, entro il 31 dicembre dell'anno successivo.

Il provvedimento di cui sopra, adeguatamente motivato, deve essere adottato dall'organo dell'ente che, nel rispetto delle regole della propria organizzazione, può impegnare e manifestare all'esterno la volontà dell'ente medesimo al fine di far ricadere su quest'ultimo gli effetti dell'attività compiuta. Per gli enti locali è da intendersi che il provvedimento deve essere approvato con delibera consiliare.

Come delineato all'articolo 1, comma 1, del TUSP, le disposizioni dello stesso TUSP si applicano avendo riguardo alle partecipazioni detenute dalle amministrazioni in società a totale o parziale partecipazione pubblica, sia diretta che indiretta (c.d. perimetro oggettivo).

Ai sensi dell'art. 2, comma 1, lett. f), dello stesso TUSP, per "partecipazione" si deve intendere "*la titolarità di rapporti comportanti la qualità di socio in società o la titolarità di strumenti finanziari che attribuiscono diritti amministrativi*".

Una società si considera:

- Partecipata direttamente, quando l'amministrazione è titolare di rapporti comportanti la qualità di socio o di strumenti finanziari che attribuiscono diritti amministrativi nella società;

- partecipata indirettamente, quando la partecipazione è detenuta dall'amministrazione per il tramite di società o altri organismi soggetti al

controllo da parte di una singola amministrazione o di più pubbliche amministrazioni congiuntamente.

Pertanto, rientrano fra le "partecipazioni indirette" soggette alle disposizioni del TUSP sia le partecipazioni detenute da una pubblica amministrazione tramite una società o un organismo controllati dalla medesima (controllo solitario), sia le partecipazioni detenute in una società o in un organismo controllati congiuntamente da più Pubbliche Amministrazioni (controllo congiunto).

Con riferimento a quest'ultimo caso, in considerazione del fatto che la "tramite" è controllata da più enti, ai fini dell'analisi della partecipazione e dell'eventuale individuazione delle misure di razionalizzazione da adottare ai sensi dell'art. 20 del TUSP, le Amministrazioni che controllano la società "tramite" sono invitate a utilizzare opportune modalità di coordinamento (tra queste, ad esempio, la conferenza di servizi) per determinare una linea di indirizzo univoca sulle misure di razionalizzazione da adottare, da rendere nota agli organi societari

La nozione di organismo "tramite" non comprende gli enti che rientrano nell'ambito soggettivo di applicazione del TUSP ai sensi del menzionato articolo 2, comma 1, lett. a), come i consorzi di cui all'art. 31 del TUEL e le aziende speciali di cui all'art. 114 del TUEL che dovranno procedere ad adottare un autonomo provvedimento di razionalizzazione periodica delle partecipazioni pubbliche detenute.

L'art. 20, comma 2, lett. d), del TUSP, stabilisce inoltre che le amministrazioni pubbliche devono adottare misure di razionalizzazione per le partecipazioni detenute in società che, nel triennio precedente, hanno conseguito un fatturato medio non superiore a un milione di euro. Ai sensi dell'art. 26, comma 12-quinquies, del TUSP, detta soglia è ridotta a cinquecentomila euro fino all'adozione dei piani di razionalizzazione riferiti al 31 dicembre 2020.

Nell'applicazione di tale norma si deve fare riferimento al bilancio individuale di ciascuna società partecipata con specifico riferimento all'area ordinaria della gestione aziendale, al fine di individuare la misura della "dimensione economica" dell'impresa.

Per l'analisi effettuata, sulla base delle indicazioni contenute nelle Linee guida predisposte dal Ministero dell'Economia e delle Finanze, condivise con la Corte dei conti e la Struttura di indirizzo, monitoraggio e controllo presso il Dipartimento del Tesoro, si rimanda all'allegato 1 - Ricognizione delle partecipazioni societarie possedute direttamente o indirettamente ai sensi dell'art. 20 del D. Lgs. n. 175/2016 - che forma parte integrante e sostanziale alla presente relazione.

### 3. IL QUADRO DELLE PARTECIPATE DEL COMUNE DI PAGANI

Si riporta di seguito in forma sinottica l'insieme delle partecipazioni societarie del Comune detenute alla data del 31.12.2021

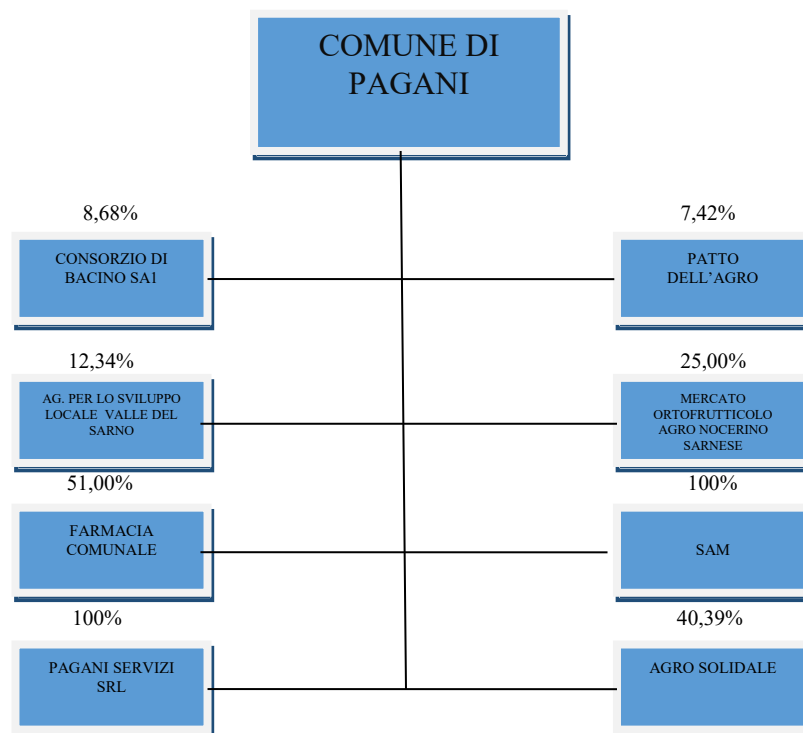

#### 4. REVISIONE PERIODICA ADOTTATA AI SENSI DELL'ART. 20 DEL D.LGS. N. 175/2016 CON RIFERIMENTO ALLA SITUAZIONE AL 31.12.2020

Le valutazioni effettuate in tema di possibilità di detenzione della partecipazione ai sensi e per gli effetti dell'art. 20, effettuata con deliberazione consiliare n. 4 del 10/02/2022 con riferimento al 31.12.2020 ha dato l'esito di seguito riportato:

Modalità di attuazione	Denominazione società	% Quota di partecipazione	Tempi di attuazione
Cessione/Alienazione quote			
Liquidazione	CONSORZIO BACINO SA1	8,68	
	FARMACIA COMUNLE	51	Si decide per la messa in liquidazione essendo scaduto nel 2019 il contratto di servizio
	AGENZIA PER LO SVILUPPO DEL SISTEMA TERRITORIALE DELLA VALLE DEL SARNO (EX AGRO INVEST)	12,34	
	PATTO DELL'AGRO	7,42	
	CONSORZIO ORTOFRUTTICOLO AGRO NOCERINO SARNESE	25	
Liquidazione	PAGANI SERVIZI SRL	100	Nel corso del 2021 verrà messa in liquidazione

#### 5. PIANO OPERATIVO DI RAZIONALIZZAZIONE ANNO 2021

In attuazione di quanto stabilito con deliberazione di Consiglio comunale n. 88 del 23.10.2017 questo Comune ha provveduto a *proseguire*, le *attività/procedure* necessarie per portare a compimento il piano di razionalizzazione delle partecipazioni societarie, con particolare riferimento a quelle delle quali è stata decisa la dismissione, operazione quest'ultima che richiede lo svolgimento di iter complessi e articolati.

La ricognizione effettuata non **prevede** un nuovo piano di razionalizzazione.



## MANTENIMENTO SENZA INTERVENTI DI RAZIONALIZZAZIONE

Denominazione società	Tipo di partecipazione (diretta/indiretta)	Attività svolta	% Quota di partecipazione	Motivazioni della scelta
SAM	DIRETTA	SERVIZIO ESSENZIALE DI IGIENE URBANA. PRODUZIONE DI BENI E SERVIZI STRUMENTALI ALL'ATTIVITÀ DELL'AMMINISTRAZIONE COMUNALE, E FUNZIONALI ALLO SVOLGIMENTO DELLE PROPRIE ATTIVITÀ ISTITUZIONALI	100	VALUTATO STRETTAMENTE NECESSARIO AL FINE DEL PERSEGUIMENTO DELLE ATTIVITÀ ISTITUZIONALI DELL'ENTE
AGRO SOLIDALE	DIRETTA	EROGAZIONE DI SERVIZI E PRESTAZIONI SOCIO-ASSISTENZIALI, SOCIO-SANITRIE INTEGRATE, CULTURALI, SCOLASTICHE, EDUCATIVE E PER L'INFANZIA, SERVIZI FARMACEUTICI, E PIÙ IN GENERALE, PER LA GESTIONE INTEGRATA DEI SERVIZI ALLA PERSONA	40,39	VALUTATO STRETTAMENTE NECESSARIO AL FINE DEL PERSEGUIMENTO DELLE ATTIVITÀ ISTITUZIONALI DELL'ENTE

## AZIONI DI RAZIONALIZZAZIONE

Modalità di attuazione	Denominazione società	% Quota di partecipazione	Tempi di attuazione
Cessione/Alienazione quote			
Liquidazione	CONSORZIO BACINO SA1	8,68	Il consorzio ha ancora in corso la liquidazione
	FARMACIA COMUNLE	51	In corso di definizione bando di gara ad evidenza pubblica per la cessione della quota di proprietà del comune e bando per la concessione dell'autorizzazione
	AGENZIA PER LO SVILUPPO DEL SISTEMA TERRITORIALE DELLA VALLE DEL SARNO (EX AGRO INVEST)	12,34	È ancora in corso la liquidazione
	PATTO DELL'AGRO	7,42	È ancora in corso la liquidazione
	CONSORZIO ORTOFRUTTICOLO AGRO NOCERINO SARNESE	25	È ancora in corso la liquidazione
Liquidazione	PAGANI SERVIZI SRL	100	Continuano le attività inerenti la liquidazione.

Il mantenimento delle società SAM e AGRO SOLIDALE è stato valutato strettamente necessario al fine del perseguimento delle attività istituzionali dell'Ente

## **6. CONCLUSIONI**

**Si sottolinea l'attenzione sull'implementazione del controllo analogo per il monitoraggio dell'efficacia e dell'efficienza della spesa sostenuta dalle partecipate e controllate.**

Pagani li,

Il Responsabile del Settore Finanziario

Dott.ssa Lucia Stile